NUMMER 1
2022

INFORMASJON

MELØY MENIGHETSBLAD

MELØY KIRKELIGE
FELLESRÅD
GRANITTVEIEN 15
8150 ØRNES
TLF.: 75 72 12 10

I DETTE NUMMERET:

Påskeandakt	2
Min Salme	3
Stell av graver	3
Kirkevergens skrivebord	4
Jubileumskonsert	4
Konfirmantleir	4-5
Prestens skrivebord	6
Meløy gravgård	7
Bilder	8
Frem fra glemselen	9
Slekters gang	11
Kirken i Meløy	11
Gudstjenesteliste	12

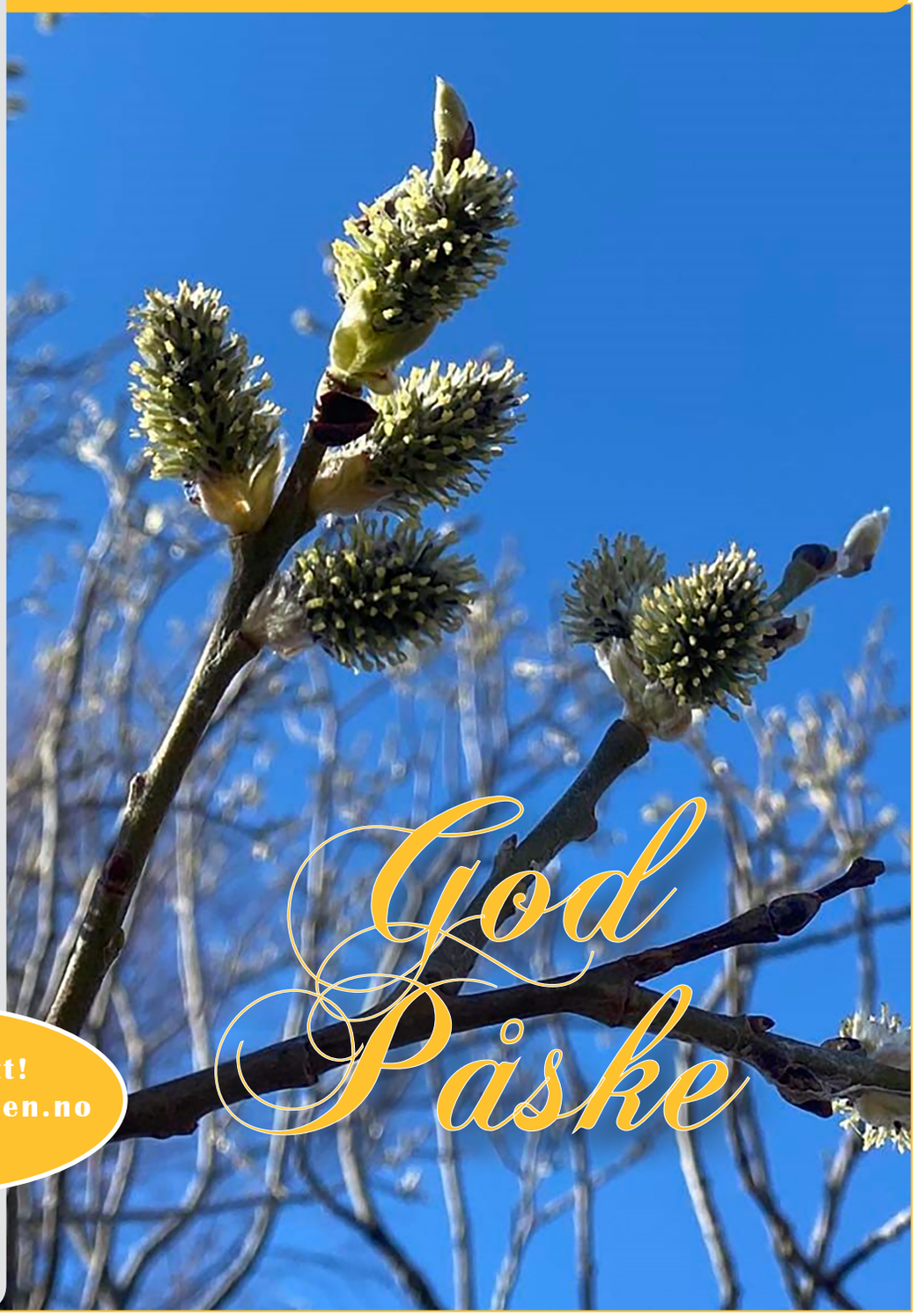

Vi er på nett!
www.meloy.kirken.no

Påskeandakt om tilgivelse og tro

Andakt

I det Jesus spikres opp på korset kommer han med en bønn til Gud. Han sier:" Far, tilgi dem, for de vet ikke hva de gjør" (Lukas 23,34). Det er en bønn for de som holder på å ta livet av ham. Vi vet riktig nok ikke hvem som er inkludert i" de", men ut ifra konteksten må man gå ut ifra at det i alle fall gjelder de soldatene som henger ham på korset. Og selv om dette er den konkrete konteksten, så skjønner vi av den større konteksten, evangeliene som helhet, at Jesu bønn gjelder oss alle.

Jesus har en naiv tilgivelsesteologi. Han er svak og dum, og altfor ettergiven. Bare spør den eldste sønnen i lignelsen om sønnen som kom hjem/ den bortkomne sønnen (Lukas 15,11-32). Det kan da ikke ha vært slik at den yngste sønnen ikke ble advart. At ingen sa til ham hvordan man burde leve livet sitt, og hva som var rett og galt. Likevel gikk denne unge mannen ut og sløste bort sin arv på et vilt liv, og likevel ble han ubetinget tilgitt.

På samme måte overrasker Jesus Peter, når Peter på spørsmålet om hvor mange ganger man skal tilgi sin bror får til svar" Ikke sju ganger», men jeg sier deg: sytti ganger sju!" (Matteus 18,22).

Påskens budskap er radikalt, og det er naivt. Vi vil gjerne prestere, og gjøre oss fortjent til det vi får. Det føles ofte bedre da. Det er ikke så kjekt å få medalje når alle får medalje, mens det er svært kjekt om bare vinneren får. I påskens beretning får alle samme medalje. Røveren på korset, soldatene som spikret opp Jesus, Peter som fornekter Jesus, Tomas tvileren og mange andre syndere. De skal visst få den samme nåden som alle andre. Hvilken underlig Gud er det vi har med å gjøre?

Men selv om vi ikke kan gjøre oss nåden fortjent, så må vi fortsatt be om å få den. Slik er det nettopp vår stolthet, og vårt ønske om å klare seg selv, som kan stå i veien for vårt fellesskap med Gud. Det er som en matstasjon i en sultkatastrofe. Maten deles ut til alle som kommer og ber om den, men om man er for stolt til å ta imot hjelp, så får man den heller ikke.

Jesu nåde kan virke naiv og urettferdig. Den er for lett å få. Men den er det av en grunn. For Gud har skapt oss. Han vet hvordan vi er skapt, han har gjennom Jesu liv selv fått oppleve hvordan det er å være menneske. Og sannheten er at vi er sterke og svake, modige og feige, stolte og ydmyke, gode og onde, og alt dette på samme tid. Og så er vi barn av vår tid, og barn av vår kultur. En kvinneundertrykker i Saudi-Arabia er ikke nødvendigvis ond når han undertrykker sine koner, selv om handlingen i seg selv kanskje er ond. Han er sannsynligvis bare lært opp til å behandle sine koner slik. På samme måte er en soldat som kjemper en urettmessig krig ikke nødvendigvis ond. Sannsynligvis følger han bare ordrene sine, slik en soldat skal.

Også i vår kultur gjør vi ting som er onde, uten at vi selv klarer å se det. Men heldigvis er Guds nåde underfullt inkluderende. Den gis til dem som ber om den, og den gis gratis. Vi må bare tørre å legge av oss vår stolthet, og komme til utdelingen. Og utdelingen er åpen hele tiden, 24/7. Men om man ønsker det så kan man gjøre troshandlinger som tydeliggjør Jesu nåde. I gudstjenesten har vi syndsbekjennelsen, som omfatter det vi gjør, og det vi har forsømt. Ofte feirer vi nattverd, og om man har spesielle ting man ønsker å få av samvittigheten kan man komme til skriftemål og absolusjon. Nøkkelen til nåden ligger i troen, og nøkkelen til troen ligger i bekjennelsen, og soldatene på korset kom til bekjennelsen tidlig nok. Noen timer etter at Jesus var spikret på korset mørket hadde kommet og gått, Jesus hadde utåndet, og forhenget i tempelet hadde revnet kommer nemlig de som voktet på Jesus med bekjennelsen:" Sannelig, han var Guds Sønn!" (Matteus 27,54)

Hans-Christian Küspert

ØRNES BEGRAVELSESBYRÅ AS

Vi forhandler gravmonumenter i stort utvalg, for levering og montering over hele landet. Gravlykter, vaser, ornamenter, bedplater/bedkanter, bronsjespurver/duer og annet utstyr.

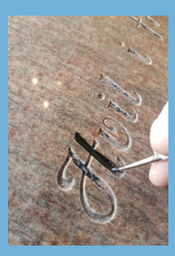

Vi utfører også inngraveringer og oppussinger.

Telefon: 970 20 731
Gammelveien 3, 8150 Ørnes
ornes.begravelsesbyra@gmail.com

Stell av graver

Prisliste stellavtale

Tjeneste	Pris pr år
Startavgift stellavtale	165
Mosekrans til jul	300
Lys til jul (ledlys)	100
Høstlyng 1 stk	100
Høstlyng 2 stk	150
Sommerplanting og stell	750
Vårplanting	150
Vanningskar med Montasje, depositum	1200
Oppretting gravminne	450 - 800

Alle priser er inkl. mva.pr år. Vi tar forbehold om prisjusteringer

Presentasjon av en salme:

Jesus din søte forening å smake

Jesus din søte forening å smake er en salme skrevet på tysk i 1712 av J.L.C. Allendorf, oversatt til dansk i 1740 av Peder J. Hygom. I salmeboken finner vi den på nr. 158, med 5 av 7 vers. Hygom sin danske tekst har blitt bearbeidet til den vakre teksten jeg skal presentere her. I Norge bruker vi to forskjellige folketoner når vi synger den. Noen bruker den mer melankolske folketonen som står som hovedmelodi i salmeboken, mens andre bruker melodien til solrenning sæle som står på nummer 271. Salmen står under kategorien skjærtorsdag, og vi har Jesu bønn fra Getsemane «ikke som jeg vil, bare som du vil» i tankene når vi leser det første verset:

Jesus, din søte forening å smake
lenges og trenges mitt hjerte og sinn.
Riv meg fra alt det meg holder tilbake
Dra meg i deg, min begynnelse, inn!
Vis meg med klarhet
min avmakt og møye,
vis meg fordervelsens avgrunn i meg,
at seg naturen til døden kan bøye
Ånden alene må leve for deg

Riv meg fra alt det meg holder tilbake, ber vi, slik Jesus selv ba om at Guds vilje måtte få skje. For naturen vår drar oss opp og ned, til medlidenhet og egoisme, men vi vil leve for Jesus, som er et liv for vår neste:

Styrk du meg kraftig i sjelen her inne
at jeg kan kjenne hva Ånden formår!
Styr du min tunge og tankene mine,
led meg og lokk meg
så svak som jeg går!
Meg og hva mitt er,
jeg gjerne må miste
når du alene i sjelen vil bo,
og seg omsider på døren må liste
alt som forstyrrer min innerste ro.

En ting jeg liker med denne salmen er inderligheten og kraften i ordene. Fortvilelsen over egen tilkortkommenhet virker ekteføIt og sår, men salmen dveler aldri for lenge på fortvilelsen, men vender seg stadig til Jesus i håp.

Å, den som kunne det ene kun lære:
Dø fra sitt eget og ofre seg helt!
Å, måtte Jesus mitt allting kun være,
jeg er dessverre så splittet og delt.
Jesus, som gav meg et hørende øre,
rekk meg tillike din kraftige hånd
så jeg heretter min vandring må føre
rett som en kristen i hellighets ånd!

Kjærligste Jesus, du må deg forbarme,
skjul ikke evig ditt åsyn for meg,
edleste rikdom for åndelig arme,
fyll du mitt uttømte hjerte med deg!
La du der inne din kjærlighet tennes,
fri meg fra utvendig kristendoms skinn!
Gi meg den tro som i livet kan kjennes,
så jeg i sannhet kan kalle meg din!

Siste verset bringer oss tilbake til Getsemane. Vi vil binde oss til Jesu vilje, slik Jesus bandt seg til Guds vilje, og hvis vi binder oss til Jesu vilje, så er det vår vilje som skjer når guds vilje skjer, slik vi ber i fadervår. Kvinnen fra Kanaan som vi kan lese om i Matteus 15, 21-28 gav seg ikke før Jesus hørte henne, og det skjedde slik hun ville.

Nådigste Jesus, nå vil jeg meg binde
ved dine løfter, din trofaste pakt:
Hver den som ber
og som leter skal finne!
Så har de sanndrue lepper jo sagt.
Jeg vil med kvinnen fra Kanaans egne
rope i lengsel og aldri bli still
før du på bønnen til slutning må tegne:
Amen, ja amen, deg skje som du vil!

Hans-Christian Küspert

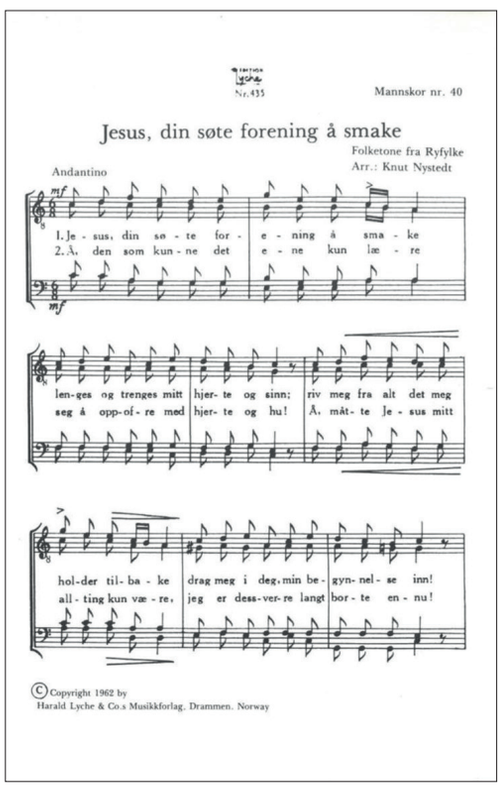

Meløy kirkelige fellesråd tilbyr stell av graver på alle gravgårder. Dette innebærer at vi planter, steller og luker gjennom hele sesongen ved behov, og setter ut kranser og lys til jul. For mange vil dette være en kjærkommen måte å

vite at gravene blir tatt vare på når man av forskjellige årsaker ikke kan stelle selv. Det kan være fordi du bor langt unna, eller ikke lenger er i stand til å stelle på grunn av alder o.l.

Det er gravgårdsarbeiderne våre som tar seg av stellet, i tillegg til øvrige arbeidsoppgaver ute på gravgården. Her er noen av de tjenestene som tilbys:

- Vårplanting
- Sommerplanting og stell
- Høstlyng
- Krans og lys til jul
- Oppretting og sikring av gravstein

Du kan velge hvilke og hvor mange av disse tjenestene du ønsker vi skal utføre, og det kan betales inn for flere år, slik at du ikke trenger å tenke på det.

En annen sak vi ønsker å sette søkelys på er bruken av gravlykter med stearin. Vi har fått henvendelse fra en som har vært og ryddet i fjæra på Mosanden på Reipå, et lite stykke fra Fore gravgård. Hun fant 26 lykter innenfor et ganske begrenset område! Det som skjer er at skjæra og kråka liker det blanke dekselet på lykta, og stearinvoksen som er inni. De tar det fra gravene og flyr av gårde med det. For å begrense forsøplingen er det bedre om det brukes led-lys, eller lykter av glass. Disse får ikke fuglene med seg, og det blir mindre søppel.

Fra kirkevergens skrivebord...

Da er det plutselig blitt klart for påske og nytt menighetsblad. Tiden går litt for fort, og det er vanskelig å rekke over alt som skal gjøres.

I Den norske kirke i Meløy er vi veldig glade for at ting begynner å vende tilbake til normalen. Flere av oss ansatte har vært gjennom en runde med korona-smitte, heldigvis ikke samtidig, så vi har kunnet drifte helt som normalt. Kirkene kan fylles på vanlig måte, og bra er det. Nå planlegges vedlikehold av gravgårder og bygninger, vi venter på at snøen og telen skal forsvinne slik at vi kan komme i gang.

Konfirmantene våre har gjennomført sine leirer på Kyrkans fjällgård i Jäckvik i Sverige. Det er en lang tradisjon at vi tar med oss konfirmantene dit, for å samle gode minner og opplevelser både inne og ute. Det styrker samholdet blant ungdommene å være med på en slik tur, og de fleste setter stor pris på turen. Vi er også så heldige at mange foreldre velger å bruke tid på å være med.

Meløy kirkelige fellesråd har gitt meg i oppdrag å utrede en for Meløy ny måte å sørge for gravlegging på i tillegg til tradisjonell kistegrav og urnenedsetting. Det kalles navnet minnelund. Her setter vi av et område på gravgården hvor det settes opp en støtte av stein eller en annen type installasjon, hvor det monteres plaketter med navn på den avdøde. Kisten eller urnen settes ned like i nærheten av støtten, men det merkes ikke av hvor den er satt ned. Fellesrådet sørger for beplantning og stell av området rundt. Denne typen gravlegging kan være aktuelt der pårørende ikke bor i kommunen, og ikke ønsker å ha en egen gravstein å ha ansvar for. Det er også en grei løsning der det ikke er nære pårørende til avdøde, og gir en mulighet til å planlegge sin egen begravelse på en ny måte. Her i Meløy er det aktuelt å opprette navnet minnelund på Fore og Halsa gravgårder.

Sokneprest i Fore og Meløy, Hans-Christian Küspert, flytter fra Meløy til sommeren. Han og familien drar til Voss, hvor han skal inn i stilling som sokneprest der. Vi har vært heldige som har fått blitt kjent med han, Kristine og barna, og ønsker dem lykke til videre, selv om vi selvsagt hadde ønsket at de hadde blitt her. Nå håper vi at det ikke tar alt for lang tid før vi har en erstatter på plass, men det er dessverre ikke så enkelt å få prester til å arbeide i distriktet.

Påsken er for mange sol, kvikklunsj, fjære og fjell. Mange ønsker å utnytte det siste av vinteren til turer på ski, eller møte våren i hagen og i fjæra. Jeg håper vi er heldige med været, slik at vi kan få nyte den sene påsken maksimalt. Forhåpentligvis kommer mange av dere til kirkene våre også, og feirer påske sammen med oss der. Det er alt fra bibelmeditasjon og kveldsgudstjeneste med mat, til høytidsgudstjenester og gudstjeneste på stranda.

Jeg ønsker alle en flott påskehøytid!

Tore

Jubileumskonsert

Reipå hornmusikk markerte 26. mars sitt 50-årsjubileum og holdt en flott konsert i Fore Kirke.

Konfirmantl

tleir i Jäckvik

Nå har konfirmantene fra hele kommunen vært på konfirmantleir i Jäckvik i Sverige. Vi har lange tradisjoner med å ta med konfirmantene til Kyrkans fjällgård. Dette er et leirsted som drives av den svenske kirken, og er først og fremst et leirsted, men leies også ut til turister, bryllup og brukes som vandrerhjem. Like ved leirområdet er det et nydelig lite kapell som ble bygd i 1777 i Lövmokk, ca. 4 mil fra Jäckvik. Det ble flyttet til stedet det står nå i 1885, og er en viktig del av oppholdet. Her har vi leirgudstjeneste. Ellers er ski og frisk luft sunt for både konfirmanter og ledere!

Fra prestens skrivebord...

Vi har vært gjennom utrygge tider, og de ser ikke ut til å ta slutt. Ikke før samfunnet ble gjenåpnet, så kom den kraftigste bølgen av hittil av Coronasmitte. Et slikt utfall var vel ikke direkte overraskende, og det virker heldigvis som at det stemmer at den nye varianten er mindre farlig enn den opprinnelige.

Et virus er lite, synes ubetydelig, men kan være dødelig. Men det er tross alt ikke ondsinnet. Den er bare det den er, og kan ikke hjelpe for den skaden det volder. Det er annerledes når vi mennesker volder skade av vond vilje. Få av oss er vel uberørt av tragedien som har rammet Ukraina. Nok en gang ser vi hvor mye smerte stormaktsdrømmer kan skape.

Samtidig viser president Zelenskyy hvor stor forskjell ett enkelt menneskes eksempel kan utgjøre. Som den unge studenten på Den Himmelske Freds Plass i 1989, står ett menneske i veien for voldsmaskinens forsøk på å rulle over all motstand – forhåpentligvis med bedre utfall enn den gang. Som da, inspireres andre til å følge etter. Men prisen er ufattelig stor.

Nok en gang ser vi også hvordan løgn bevisst brukes til å forvirre. Målet er gjerne ikke så mye å overbevise som å skape skepsis til alt man hører, å gjøre folk likegyldige; tenke at alle lyver, alle er like ille. Vi så det ikke minst i bildene av sykehuset som ble bombet, og den unge moren som berget det nyfødte barnet sitt ut. Kjapt kom påstandene om at hun var skuespiller og at det var ukrainsk propaganda. Ja, hun det stemte at hun var skuespiller, men hun var også nylig blitt mor, og bildene var ekte. Men påstandene gjorde at flere nyhetskanaler lot være å vise dem, eller brukte dem med forbehold. Dermed oppnådde løgnerne langt på vei det de ønsket.

Noen kristne er meget skeptiske til de rådende nyhetsmedia, mener at de formidler løgner, og foretrekker alternative nyhetskilder. Men er disse egentlig så mye mer troverdige? Sett at jeg begynte en «Rolvs blogg», og noen oppdaget at jeg la ut en grovt løgnaktig påstand der. Det eneste som hadde skjedd, var vel at antall lesere hadde blitt halvert – fra to til en. Men sett at f.eks. NRK hadde blitt tatt i det samme? Det ville blitt skandale, og de ville blitt nødt til å komme med en beklagelse.

Vi bør være kritiske til det vi leser og hører, verken ukritisk svelge eller ukritisk avvise det som påstås. Det gjelder også det som kommer fra kristne kilder. Det gamle Pauli ord er fortsatt en god rettesnor: Prøv alt, og hold fast ved det gode!

Fastetiden er regnskapstid. Vi stilles til regnskap for hvordan vi bruker vårt liv;

i forhold til Gud, våre medmennesker, skaperverket, og oss selv.

Fastetidens budskap kan oppsummeres i fjellregelen: «Vend i tide. Det er ingen skam å snu.»

Det er ikke behagelig, men nødvendig – ikke for Guds skyld, men for vår egen.

Så kommer påskedag og viser at Jesus er vår venn i tide.

I tide, i utide, i evighet er det han gjorde nok for oss, og er han selv der for oss.

Derfor er det ikke lenger noen skam å snu.

Han har alt snudd vår skyld og skam, tatt den opp og båret den bort.

Vi er fri til å leve og til å dele det han gir.

Rolv Olsen

Skjer i kirken

Skjer i kirken er en tjeneste som samler arrangementer knyttet til Den norske kirke og deres lokaler, så det skal være lettere for deg å finne arrangementer sortert etter sted og kategorier.

Her kan du finne arrangementer ut ifra kategori, og/eller du kan finne arrangementer i nærheten av deg.

www.skjerikirken.no

FJØSEN Ungdomsklubb

Noen ganger er man bare såå heldig med været når det skal være utegudstjeneste. Her er et bilde fra en søndag i Bjærangen. Prest Rolv og organist Miroslav fikk ei flott stund sammen med de som kom til gudstjenesten denne flotte vårdagen. Foto: Johan-Arnt Hegge

Meløy gravgård

I vår serie av omtaler av gravgårdene våre er vi nå kommet til Meløy. Noe av det som omtales her er nevnt i boken «Meløy kirke 125-års jubileet» som ble utgitt i 1992.

Når en vet at det har vært kirke på Meløy i mange hundre år er det rimelig å anta at det har vært begravelsesplass i kirkens nærhet i uminnelige tider. Da den gamle kirken ble revet i 1868 fantes ikke mindre enn 7 forskjellige «ligkjældere» noen muret av stein og andre av tømmer. Her fant de i alt 71 hele likkister, den eldste fra 1741. Det viser at skikken med å begrave de døde under kirken også hadde vært brukt i Meløy.

Rundt 1850 var gravgården på Meløya fortsatt svært liten. I 1867 ble den utvidet, både mot sør og nord. Rundt den eldre delen av gravgården er det en gråsteinsmur, og sannsynligvis er mye av den bygget rundt 1867 av stein blant annet fra Holandsfjorden.

Frem til i 1905 var gravgården på Meløy den eneste i kommunen. Da åpnet gravgården på Fore, og det førte til at det ble færre begravelser på øya. Under spanskesyken i slutten av 1920-årene måtte det allikevel en ny utvidelse til, og i 1934 fikk gravgården den størrelse vi kjenner i dag. På gravgården har vi i dag 92 fredede graver og 37 vernede graver. Ingen av de andre gravgårdene våre er i nærhetet av dette. I år er det 155 år siden kirken ble innviet, og for mange av kommunens innbyggere har kirken og kirkestedet en helt spesiell betydning.

Til slutt kan nevnes at i årene 2019 til og med 2021 ble det gravlagt til sammen 10 stykker på Meløy gravgård, og at det totalt var 204 begravelser i kommunen.

Velkommen til babysang i Ørnes menighetshus, våren 2022.

Her blir det barnesanger, rim og regler, hyggelig selskap, kaffe og te.
Ta gjerne med egen lunsj.

Onsdager fra 11:00-12:00
Oppstart 5. januar

Kilde: Kirken.no

Alle er hjertelig VELKOMMEN!
Hilsen Hans-Christian Küspert

Noen spørsmål? Mitt nummer er 95450572

Litt bilder...

Fast gjest på kirkegården...

Eksempel på navnet minnelund

Barnekor i Glomfjord

Bokutdeling i Halsa kirke

Bokutdeling i Glomfjord kirke

Frem fra glemselen...

Menighetsbladet for 40 år siden

Disse artiklene har vi hentet fra Menighetsbladet for 50 år siden. Snodige små stykker....

TEN-SIDEN

♩♬♪♩ ØRNES TEN-SING ♪♩♬♪

Det siste tilskudd til ungdomsarbeidet i bygda er Ørnes Ten-Sing. Leder for denne gruppen er vikarorganisten i Fore kirke, Magne Hansen. Han er nitten år, tok artium i vår, og arbeider dette året som lærer ved Ungdomsskolen på Ørnes ved siden av sin organistgjerning. I tillegg så går han 110% inn for ungdomsarbeidet.

— Hva er egentlig Ten-Sing for noe, Magne ?

— Bakgrunnen er Oxfordbevegelsens Sing Out-grupper som finnes rundt om i verden, også i vårt land. Disse store sang og musikkgruppene er utgangspunktet for lignende grupper i kristen regi. Bergen har sin Ten-Sing som har eksistert i flere år allerede, og Asker har sin Cross-Sing. Det har ikke vært noen grupper av dette slaget i Nord-Norge inntil i høst. Ten-Sing Ørnes er ikke så stor i forhold til bygruppene sørpå, men ca. 30 ungdommer vil være med. Atte av disse spiller på instrumenter : piano, to trompeter, en tenor, en trekkbasun, to gitarer, og slagverk velvilligst utlånt av «Birds».

— Hva synger dere ?

— Vi har til nå konsentrert oss om de nyere ungdomssangene som både tekstlig og musikalsk taler til de unge i et språk som de umiddelbart forstår. Vi har senere tenkt å øve inn noen Negro Spirituals og gospelsanger, dvs. enkle evangeliske sanger i nåtidens tonedrakt. Notene til alle sangene må kjøpes, men harmoniseringene og instrumenteringen er jeg nødt til å skrive ut selv.

— Hvor synger dere ?

— Etter bare to måneders eksistens har vi allerede rukket å opptre tre ganger. Første gang på tentreff på Ørnes, så på en pakkeinnsamling for sjøfolk og sist på en ungdomskveld i Glomfjord. Kanskje vi skal synge ved en lysmesse i advent, og vi har fått forespørsel om å komme til Bodø å opptre på et tentreff i Aspåsen Aula. Vi burde vel egentlig vente lenger før vi sang offentlig, men da jeg etter all sannsynlighet bare blir her et år fant vi det riktig å synge så tidlig som mulig.

— Hva er målet med en slik gruppe ?

—Vi har et tosidig misjonerende sikte. Vi vil prøve å dra medlemmene i Ten-Sing med i et bedre miljø enn de kanskje ellers ville ha støtt på. Dessuten vil vi prøve å forkynne evangeliet for de unge av de unge. Noen eldre stusset kanskje da de så besetningen. Hvordan kan evangeliet forkynnes akkompagnert av trommer og gitarer. Men vi har allerede sett små frukter av hvordan en slik gruppe virkelig kan få ungdommen til å lytte. Når ungdom taler til ungdom er det så mange barrierer som det er lettere å trenge gjennom så evangeliet kan nå fram. Når budskapet blir uttrykt på en måte som de unge er helt fortrolig med da får det større slagkraft.

Vi takker for praten og ønsker Ten Sing og Magne Hansen all mulig lykke og velsignelse i arbeidet. Det er godt noen orker å gå nye veier slik at budskapet også når fram i vår generasjon.

KAR.

Kjell Sahl forteller fra sitt sagnomsuste sjømannsliv på Ungdomsklubben i Glomfjord.

Nær Butikken

Swensen Landhandel
BOLGA

ÅPNINGSTIDER:
Mandag-Fredag: 1000-1630
Lørdag: 1000-1300
Søndag: Stengt

Etablert 1903
Familiedrevet landhandel i fire generasjoner.
Alle rettigheter

as JENSEN Service
8150 ØRNES 757 54930 - 900 31655
900 31953

DYBVIK
TANNHELSESENTER
Tlf: 75754591
www.dybviktannhelse.no

VELKOMMEN TIL
MONTÉR
NORGES STØRSTE BYGGEVAREKJEDE

Montér Solhaug Halsa
Holandsfjordveien 164, 8178 Halsa
Mandag - fredag: 08.00 - 16.00
Lørdag: 10.00 - 14.00

Montér Solhaug Ørnes
Spildra, 8150 Ørnes
Mandag - fredag: 08.00 - 17.00
Lørdag: 10.00 - 14.00

Du får *mer* hos Montér

elfag

Meløy Elektro
Kystveien 4, 8150 Ørnes
Tlf: 75 72 02 00
firmapost@meloyelektro.no

MELØY
ØKONOMISENTER
REGNSKAPSFØRSEL OG ØKONOMISK RÅDGIVNING
TLF. 75 72 02 20

ØRNESKRYSSET
Bensin & Service
8150 Ørnes Tlf 995 58 389

Din lokale totalentreprenør
HB Halsa Bygg
SENTRALT GODKJENT
NESO

YARA
Knowledge grows

Slekters gang...

Gravferd

Født	Gravlagt	Navn
FORE OG MELØY		
03.02.1928	21.12.2021	Hjørdis Marie Hansen
17.05.1934	29.12.2021	Hermod Johan Mentzoni
24.07.1932	21.01.2022	Arvid Elmar Andersen
06.10.1936	25.01.2022	Idar Albert Petter Andersen
11.08.1968	11.02.2022	Jarle Elverhøy
01.03.1934	22.02.2022	Torbjørn Tidemann
13.02.1949	01.03.2022	Greta Helen Olsen
12.09.1929	11.03.2022	Lilly Marie Otting
26.12.1970	22.03.2022	Hilde Killi Tvenning-Greger
12.01.1934		Anne-Lise Nystrand
13.09.1940	30.03.2022	Karsten Nikolai Hansen
13.02.1930	31.03.2022	Bjørg Texmo
31.05.1934	01.04.2022	Bjarne Mesøy
HALSA		
03.03.1925	10.12.2021	Alfhild Gelene Therese Danielsen
05.03.1963	28.01.2022	Magnar Ole Pedersen
13.07.1940	15.02.2022	Thor Kristensen
23.12.1935	18.02.2022	Ruth Lovise Taraldsen
13.01.1938	20.02.2022	Edna Marie Pedersen
17.11.1915	23.02.2022	Alvhild Marie Åsvang
17.03.1931	08.03.2022	Kari Jensine Laastad
23.08.1936	10.03.2022	Otto Jørgen Johnsen
19.04.1934	17.03.2022	Åse Johanne Halsos
20.09.1934	18.03.2022	Klara Ingeborg Marie Didriksen
GLOMFJORD		
01.06.1929	17.12.2021	Solfrid Laurentse Mikkelborg
08.05.1944	20.12.2021	Unni Margrethe Ottesen
23.09.1949	25.02.2022	Tormod Øistein Bjerkeli
17.12.1932	25.03.2022	Astrid Skagseth

Døpte

GLOMFJORD KIRKE

28.11.2021	Lennard Asp Dahl
26.12.2021	Edvard Andre Marken
27.02.2022	Emil Hansen Meløysund

ØRNES MENIGHETSHUS

23.01.2022	Vetle Aronsen

HALSA KIRKE

16.01.2022	Nelia Leon
27.02.2022	Kine Lovise Indergård
27.02.2022	Magnus Johan Køllersen

Vigde

GLOMFJORD KIRKE

15.12.2021	Laila Marie Heløy og Kristen Arne Selfors
26.12.2021	Elisabeth Karin Jensen og Anders Didrik Marken

HALSA KIRKE

18.12.2021	Erika Louise Virtanen og Joakim Skinlo

Kirken i Meløy

Navn	Stillling	Telefon	E-post
Tore Larsen	Daglig leder / kirkeverge	47977120	tore@meloy.kirken.no
Juho Koskela	Menighetspedagog	47977124	juho@meloy.kirken.no
Sissel Myrvang	Sekretær	47977122	sissel@meloy.kirken.no
Jim Fredriksen	Kirketjener	97714572	jim@meloy.kirken.no
Kurt Storvik	Kirketjener	47977126	kurt@meloy.kirken.no
Elisabeth Mikalsen	Kirketjener	97648328	elmikalsen@gmail.com
Kenneth Åkerland Berg	Kirketjener Meløy	94253579	kenaaberg@gmail.com
Bjørn Inge Lorentsen	Graver Bolga	95132296	mellowed1981@gmail.com
Rolv Olsen	Sokneprest, Halsa og Glomfjord	47977129	rolv@meloy.kirken.no
Hans-Christian Küspert	Sokneprest, Fore og Meløy	95450572	hk782@kirken.no
Miroslav Mintchev	Organist	47977130	miroslav@meloy.kirken.no
Berit Rosting	Diakonimedarbeider	47977123	berit@meloy.kirken.no
Marita Nilsen	Kordirigent	97482941	marita_n_79@hotmail.com
Willy Kildal	Leder Halsa Menighetsråd	99230026	willkild@online.no
Torunn Grimstad	Leder Fore og Meløy m.råd	95809316	torunn.grimstad@yahoo.com
Lisbeth Selstad Amundsen	Leder Glomfjord men.råd	90047915	lisbeth.amundsen@meloy.kommune.no

Hovednummer til kirkekontoret:
Tlf: 75721210 eller tlf 47977120

Kontor Ørnes:
E-post: postmottak@meloy.kirken.no
Postadresse: Kirkekontoret, Granittveien 15, 8150 Ørnes

Kontor Halsa:
Holandsfjordveien 5, 8178 Halsa

Organisasjonsnummer: 877000362
Driftskonto: 4509.10.97943
Oppmøtested: Ørnes menighetshus åpent 09:00 - 15:00 og når personalet er til stede

Trenger du noen å snakke med om fortrolige ting?
Kirkens SOS kan nås på tlf. 815 33 300.

Blad i full distribusjon

Returadresse: Meløy menighetsblad
Granittveien 15 - 8150 Ørnes

Gudstjenesteliste Meløy

Halsa kirke	03.04.2022	11:00	Søndag	Gudstjeneste og årsmøte etterpå	Årsmøte
Glomfjord kirke	10.04.2022	11:00	Søndag	Gudstjeneste - LysVåken med barnekorene	Palmesøndag
Stia Reipå	10.04.2022	14:00	Søndag	Familiegudstjeneste	Palmesøndag
Ørnes men.hus	14.04.2022	20:00	Torsdag	Kveldssamling med mat	Skjærtorsdag
Halsa kirke	14.04.2022	15:00	Torsdag	Bibelmeditasjon	Skjærtorsdag
Åmnes bedehus	15.04.2022	11:00	Fredag	Gudstjeneste	Langfredag
Halsa kirke	15.04.2022	15:00	Fredag	Bibelmeditasjon	Langfredag
Støtt bedehus	15.04.2022	16:00	Fredag	Gudstjeneste	Langfredag
Fore kirke	17.04.2022	11:00	Søndag	Gudstjeneste	1. påskedag
Halsa frikirke	17.04.2022	11:00	Søndag	Felles gudstjeneste med Halsa frikirke	1. påskedag
Glomfjord kirke	17.04.2022	15:00	Søndag	Bibelmeditasjon	1. påskedag
Glomfjord kirke	18.04.2022	12:00	Mandag	Høytidsgudstjeneste	2. påskedag
Meløy kirke	18.04.2022	11:30	Mandag	Høytidsgudstjeneste	2.påskedag
Fore kirke	24.04.2022	11:00	Søndag	Samtalegudstjeneste med konfirmanter	
Glomfjord kirke	01.05.2022	12:00	Søndag	Solidaritetsgudstjeneste	
Fore kirke	07.05.2022	10:00	Lørdag	Konfirmasjonsgudstjeneste	
Fore kirke	07.05.2022	12:00	Lørdag	Konfirmasjonsgudstjeneste	
Fore kirke	07.05.2022	14:00	Lørdag	Konfirmasjonsgudstjeneste	
Halsa kirke	08.05.2022	11:00	Søndag	Gudstjeneste	
Ørnes men.hus	17.05.2022	08:00	Tirsdag	Gudstjeneste	Flaggheising med speidere
Halsa kirke	17.05.2022	11:00	Tirsdag	Familiegudstjeneste	
Glomfjord kirke	17.05.2022	11:00	Tirsdag	Familiegudstjeneste	
Meløy kirke	17.05.2022	11:00	Tirsdag	Gudstjeneste	
Glomfjord kirke	18.05.2022	19:00	Onsdag	Samtalegudstjeneste med konfirmanter	
Glomfjord kirke	21.05.2022	12:00	Lørdag	Konfirmasjonsgudstjeneste	
Fore kirke	22.05.2022	11:00	Søndag	Gudstjeneste	
Halsa kirke	24.05.2022	19:00	Tirsdag	Samtalegudstjeneste med konfirmanter	
Fore kirke	26.05.2022	11:00	Torsdag	Felles gudstjeneste med Meløy Nordre Frikirke og Sion Pinsekirke Kristi himmelfartsdag	
Halsa kirke	28.05.2022	10:30	Lørdag	Konfirmasjonsgudstjeneste	
Halsa kirke	28.05.2022	13:00	Lørdag	Konfirmasjonsgudstjeneste	
Glomfjord kirke	05.06.2022	11:00	Søndag	Gudstjeneste	1. pinsedag
Bolga friluft	05.06.2022	13:00	Søndag	Friluftsgudstjeneste	1. pinsedag
Halsa kirke	06.06.2022	11:00	Mandag	Gudstjeneste	2. pinsedag
Fore kirke	06.06.2022	11:00	Mandag	Gudstjeneste	2. pinsedag
Åmnes bedehus	12.06.2022	11:00	Søndag	Familiegudstjeneste	Utdeling av 6 års bok
Fore kirke	19.06.2022	11:00	Søndag	Gudstjeneste	
Meløy kirke	03.07.2022	12:15	Søndag	Gudstjeneste	Kystmesse - 50 års konfirmanter på Meløya